

**RESOLUCIÓN EXENTA N°**

**134/2020/1357**

**MAT: RESPUESTA A CONSULTA DE PERTINENCIA,  
“MODIFICACION DE ESTRUCTURAS DEL  
CENTRO SKYRING 2, PERT N°11121026, CODIGO  
CENTRO 120188”.**

**PUNTA ARENAS, 26 de marzo de 2020**

**VISTOS:**

- 1.- Lo dispuesto en la Ley 19.300, Sobre Bases Generales del Medio Ambiente; en el D.S. N°40/2012, del Ministerio del Medio Ambiente, que aprueba el nuevo Reglamento del Sistema de Evaluación de Impacto Ambiental; en la Ley N°19.880, publicada en el D.O. el 29 de Mayo de 2003, del Ministerio Secretaría General de la Presidencia de 2002, que establece las bases de los procedimientos administrativos que rigen los actos de los Órganos de la Administración del Estado; en el D.F.L. N°1/19.653, de 2000, del MINSEGPRES, que fija texto refundido, coordinado y sistematizado de la Ley N°18.575, Orgánica Constitucional de Bases Generales de la Administración del Estado; en la Resolución Toma de Razón N°119046/19/2018, del Servicio de Evaluación Ambiental, de fecha 05 de marzo de 2018, que nombra al Director Regional en el Servicio de Evaluación Ambiental Región de Magallanes y de la Antártica Chilena; y en la Resolución N° 7 de 2019 de la Contraloría General de la República, que fija Normas sobre Exención del Trámite de Toma de Razón.
- 2.- La Resolución Exenta N°341/2014 de la Comisión de Evaluación de Magallanes y Antártica Chilena, de fecha 16 de diciembre de 2014, que aprobó la Declaración de Impacto Ambiental del Proyecto “CES, Seno Skyring, Ensenada Ponsonby Sector 2, Comuna de Río Verde, provincia de Magallanes, XII Región de Magallanes y Antártica Chilena” de Salmones Froward Ltda.
- 3.- El Oficio Ordinario DJ N° 131456 del Director Ejecutivo del Servicio de Evaluación Ambiental de fecha 12 de septiembre de 2013, que imparte instrucciones sobre las consultas de pertinencia de ingreso al Sistema de Evaluación de Impacto Ambiental.
- 4.- La Resolución Exenta N° 368/2018-(20684) del Servicio de Evaluación Ambiental Región de Magallanes y Antártica Chilena, que certifica cambio de titularidad de Salmones Froward Ltda a Salmones Alpen Ltda de fecha 12/11/2018.
- 5.- El Servicio de Evaluación Ambiental de la Región de Magallanes y Antártica Chilena, se ha pronunciado sobre la consulta de pertinencia “Modificación de número y tamaño de balsas jaulas”, a través de la Resolución Exenta N°167/2018/P10805 de fecha 18/05/2018.
- 6.- La Consulta de Pertinencia de Ingreso al Sistema de Evaluación de Impacto Ambiental de la actividad “Modificación de estructuras del centro Syring 2 pert N°11121026, código centro 120188”, presentada por Doña Consuelo Chamorro en representación de Salmones Alpen Ltda., ingresada al sistema e-Pertinencia el día 06/03/2020, bajo el ID: PERTI-2020-1357.

**CONSIDERANDO:**

- 1.- Que mediante la Consulta de Pertinencia del día 6 de marzo de 2020, ingresada al sistema e-Pertinencia bajo el ID: PERTI-2020-1357, Doña Consuelo Chamorro, en representación de Salmones Alpen Ltda., solicita un pronunciamiento sobre la pertinencia de ingreso al Sistema de Evaluación de Impacto Ambiental de la actividad “Modificación de estructuras del centro Syring 2 pert N° 11121026, código centro 120188”, y que consiste en contar con la alternativa de utilizar 18

balsas jaulas de 30 x 30 x 15 metros, de acuerdo a la siguiente disposición de éstas, al interior de la concesión:

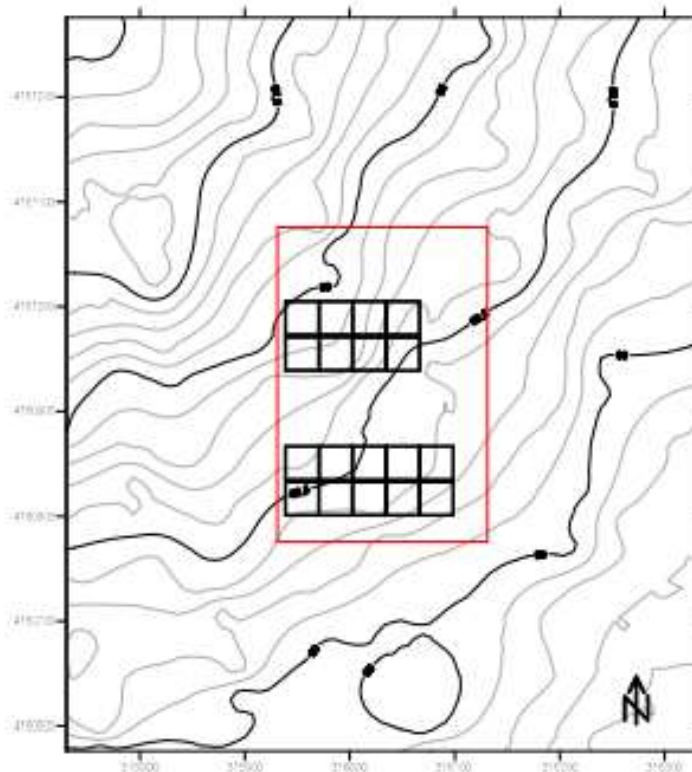

- 2.- Que, el proyecto “CES, Seno Skyring, Ensenada Ponsonby Sector 2, Comuna de Río Verde, provincia de Magallanes, XII Región de Magallanes y Antártica Chilena”, aprobado ambientalmente mediante RCA N° 341/2014 consiste en un centro de cultivo de salmones, con el objeto de producir 4.230 toneladas en un área de 6 hectáreas, mediante la utilización de 20 balsas jaulas circulares de 30 metros de diámetro.
- 3.- Que, la Resolución Exenta N°167/2018/P10805, se pronunció sobre cambios al proyecto original, indicando que no están obligados a someterse al SEIA dado que no constituyen cambios de consideración. En síntesis, el cambio consistió en contra con la alternativa de utilizar 14 balsas jaulas de 40 x 40 metros.
- 4.- Que de acuerdo con lo establecido por la Ley N°19.300, sobre Bases Generales del Medio Ambiente, y el Reglamento del Sistema de Evaluación de Impacto Ambiental, los proyectos o actividades listados en el artículo 10 de la citada ley y detallados en el artículo 3° del aludido Reglamento del Sistema de Evaluación de Impacto Ambiental, sólo podrán ejecutarse o modificarse previa evaluación de su impacto ambiental.
- 5.- Que, por su parte, el Reglamento Sistema de Evaluación de Impacto Ambiental, en su artículo 2 letra g), define modificación de proyecto o actividad como la “Realización de obras, acciones o medidas tendientes a intervenir o complementar un proyecto o actividad. Se entenderá que un proyecto sufre cambios de consideración cuando:

*g.1. Las partes, obras o acciones tendientes a intervenir o complementar el proyecto o actividad constituyen un proyecto o actividad listado en el artículo 3 del presente Reglamento;*

*g.2. Para los proyectos que se iniciaron de manera previa a la entrada en vigencia del sistema de evaluación de impacto ambiental, si la suma de las partes, obras o acciones tendientes a intervenir o complementar el proyecto o actividad de manera posterior a la entrada en vigencia de dicho sistema que no han sido calificados ambientalmente, constituye un proyecto o actividad listado en el artículo 3 del presente Reglamento.*

*Para los proyectos que se iniciaron de manera posterior a la entrada en vigencia del sistema de evaluación de impacto ambiental, si la suma de las partes, obras y acciones que no han sido calificadas ambientalmente y las partes, obras o acciones tendientes a intervenirlo o*

*complementarlo, constituyen un proyecto o actividad listado en el artículo 3 del presente Reglamento;*

*g.3. Las obras o acciones tendientes para intervenir o complementar el proyecto o actividad modifican sustantivamente la extensión, magnitud o duración de los impactos ambientales del proyecto o actividad; o*

*g.4. Las medidas de mitigación, reparación y compensación para hacerse cargo de los impactos significativos de un proyecto o actividad calificado ambientalmente se ven modificadas sustantivamente.*

- 6.- En el caso de concurrir cualquiera de las condiciones antes señaladas, debe entenderse que las obras, acciones o medidas complementarias importan “cambios de consideración” al proyecto en ejecución, y como tal corresponde a una “modificación de proyecto” que debe someterse en forma obligatoria al Sistema de Evaluación de Impacto Ambiental.
- 7.- Que, sobre la base de la información tenida a la vista y los criterios expresados anteriormente, es posible concluir que el Proyecto en consulta no constituye un cambio de consideración en los términos definidos por el artículo 2° letra g) del RSEIA, en atención a los siguientes argumentos:
  - 7.1.- Respecto del criterio si las obras, partes y acciones tendientes a complementar el proyecto no constituyen un proyecto listado en el artículo 3° del Reglamento del Sistema de Evaluación de Impacto Ambiental, según lo establecido en el literal g.1 de su artículo 2°, es posible señalar lo siguiente:
    - 7.1.1.- En relación a la tipología, de cultivo hidrobiológico y por tanto se relaciona con el literal n.3 artículo 3° del RSEIA, a saber: “Una producción anual igual o superior a treinta y cinco toneladas (35 t) tratándose de equinodermos, crustáceos y moluscos no filtradores, peces y otras especies, a través de un sistema de producción intensivo”;
    - 7.1.2.- Que el cambio propuesto consistente en contar con la alternativa de usar 18 balsas jaulas de 30 x 30 x 15 metros, no configura por sí mismo el literal señalado.
  - 7.2.- En relación al segundo criterio expuesto en el literal g.2 del artículo 2° del RSEIA, relativo a los proyectos que se iniciaron de manera posterior a la entrada en vigencia del sistema de evaluación de impacto ambiental, si la suma de las partes, obras y acciones que no han sido calificadas ambientalmente y las partes, obras o acciones tendientes a intervenirlo o complementarlo, constituyen un proyecto o actividad listado en el artículo 3 del presente Reglamento, se puede señalar que el proyecto cuenta con Resolución de Calificación Ambiental indicada en el vistos 2 y la modificación resuelta identificada en el considerando 3 y la modificación propuesta identificada en el considerando 1, son excluyentes, es decir la una o la otra, no configura el literal g.2 del artículo 2° del RSEIA.
  - 7.3.- En relación al criterio expuesto en el literal g.3 del artículo 2° del RSEIA, relativo a que, si las obras o acciones tendientes a intervenir o complementar el proyecto o actividad modifican sustantivamente la extensión, magnitud o duración de los impactos ambientales del proyecto o actividad original, es posible señalar lo siguiente:
    - 7.3.1.- Que analizados los cambios al proyecto no modifican la extensión, magnitud o duración de los impactos ambientales, por cuánto sus emisiones de carbono se encuentran por debajo de los 4,1 grs/C/mt<sup>2</sup>/día, de acuerdo a los antecedentes presentados, lo cual no generaría impactos significativos sobre el sustrato, de acuerdo a análisis bibliográficos y disminuye el área de depositación de los biosólidos.
  - 7.4.- En relación al cuarto criterio expuesto en el literal g.4 del artículo 2° del RSEIA, relativo a si las medidas de mitigación, reparación y compensación para hacerse cargo de los impactos significativos de un proyecto o actividad calificado ambientalmente, se ven modificados sustantivamente, se puede señalar que el “CES, Seno Skyring, Ensenada Ponsonby Sector 2, Comuna de Río Verde, provincia de Magallanes, XII Región de Magallanes y Antártica Chilena”, se evaluó en el SEIA como Declaración de Impacto Ambiental, en atención a que no genera impactos significativos, y consecuentemente no contempla medidas de mitigación, reparación y compensación, por lo que no resulta procedente el análisis de este criterio.
  - 7.5.- Que, en virtud de lo precedentemente expuesto,

## **RESUELVO:**

- 1.- Que la modificación a la Declaración de Impacto Ambiental del proyecto “CES, Seno Skyring, Ensenada Ponsonby Sector 2, Comuna de Río Verde, provincia de Magallanes, XII Región de Magallanes y Antártica Chilena”, informada mediante consulta de pertinencia ingresada al sistema e-Pertinencia el día 6 de marzo de 2020, bajo el ID: PERTI-2020-1357, no tiene obligación de someterse al Sistema de Evaluación de Impacto Ambiental reglado por la Ley N°19.300 y su respectivo Reglamento.
- 2.- Se hace presente que el presente acto no es susceptible de modificar, aclarar, restringir o ampliar las resoluciones de calificación ambiental relacionadas con el proyecto o actividad original, ni tampoco tiene el mérito de resolver la evaluación ambiental de una modificación al mismo, sino tan solo determina que los cambios a que se refiere la consulta no deben ser sometidos necesariamente a evaluación de impacto ambiental, por no ser de consideración.
- 3.- Se hace presente que lo resuelto en este acto no exime al titular de la actividad de la obligación de solicitar los permisos sectoriales que le sean aplicables y de cumplir con todo lo dispuesto en la normativa ambiental y sectorial vigente.
- 4.- Que el presente pronunciamiento se formula en base a las condiciones y características del proyecto informadas por el solicitante, por lo que cualquier modificación del mismo que implique alcanzar alguna de las condiciones exigidas por la legislación ambiental vigente para el ingreso obligatorio al Sistema de Evaluación de Impacto Ambiental, lo dejará sin efecto y deberá ser objeto de un nuevo análisis.
- 5.- Que proceden en contra de la presente resolución los recursos administrativos establecidos en la Ley N°19.880, esto es, los recursos de reposición y jerárquico, ambos regulados en el artículo 59 de la misma Ley. El plazo para la interposición de dichos recursos es de 5 días hábiles contados de la notificación del presente acto, sin perjuicio de la interposición de otros recursos que se estimen procedentes.

**ANÓTESE, NOTIFIQUESE Y ARCHÍVESE.**

**JOSÉ LUIS RIFFO FIDELI  
Director Regional  
Servicio de Evaluación Ambiental  
Magallanes y Antártica Chilena**

ESC/COB/NNM

Distribución

- Sra. Consuelo Chamorro Keim, Salmones Alpen Ltda [regulacion@australis-sa.com](mailto:regulacion@australis-sa.com)
- C.C.:
- Dirección Regional del Servicio Nacional de Pesca y Acuicultura
- Superintendencia del Medio Ambiente
- Archivo SEA (ID: PERTI-2020-1357).