

**REPUBLICA DE CHILE
SERVICIO DE EVALUACIÓN AMBIENTAL
REGION DE LA ARAUCANIA**

MATERIA: Pertinencia de ingreso al SEIA “Proyecto Fotovoltaico Quillen Solar II”, comuna de Lautaro.

RESOLUCIÓN EXENTA Nº_171_/2020

Temuco, 13.04.2020

VISTOS:

1.- Lo dispuesto en la Ley N°19.300 sobre Bases Generales del Medio Ambiente, modificada por la Ley N°20.417 que crea el Ministerio, el Servicio de Evaluación Ambiental y la Superintendencia de Medio Ambiente; en el Decreto Supremo N° 40/2012, del Ministerio del Medio Ambiente, Reglamento del Sistema de Evaluación de Impacto Ambiental; en la Ley N° 18.575, Orgánica Constitucional de Bases Generales de la Administración del Estado; en la Ley N° 19.880, que establece las bases de los Procedimientos Administrativos que rigen los Actos de los Órganos de la Administración del Estado; la Resolución N° 7/2019, de la Contraloría General de La República, que fija normas sobre Exención del Trámite de Toma de Razón; y las demás normas aplicables.

2.- El Artículo 3 del D.S 40/2012, que define los proyectos o actividades susceptibles de causar impacto ambiental, en cualesquiera de sus fases, que deberán someterse al Sistema de Evaluación de Impacto Ambiental.

3.- El Ord. N° 131456/2013 de la Dirección Ejecutiva del Servicio de Evaluación Ambiental que “Imparte instrucciones sobre las consultas de pertinencia de ingreso al Sistema de Evaluación de Impacto Ambiental”.

4.- La Carta presentada por el Sr. Horacio Vásquez Mena, en representación de Sociedad Libertador Solar 3 SpA, de fecha 26 de febrero de 2020, en la que solicita pronunciamiento sobre el Proyecto “Parque Fotovoltaico Quillen Solar II”, Comuna de Lautaro.

CONSIDERANDO:

1. Que, el artículo 10 de la Ley N° 19.300, sobre Bases Generales del Medio Ambiente, y el Artículo 3° del D.S. N° 40/12, Reglamento del Sistema de Evaluación de Impacto Ambiental, establecen las actividades o proyectos que deben evaluarse ambientalmente en cualquiera de sus fases; donde dentro de dichas actividades se encuentran:

1.1 Líneas de transmisión eléctrica de alto voltaje y sus subestaciones (Art. 3° literal b del D.S. N° 40/12).

Se entenderá por líneas de transmisión eléctrica de alto voltaje aquellas líneas que conducen energía eléctrica con una tensión mayor a veintitrés kilovoltios (23 kV) (Art. 3° literal b.1 del D.S. N° 40/12).

1.2. Centrales generadoras de energía mayores a 3 MW (Art. 3° literal c del D.S. N° 40/12).

2. Que, el Proyecto estará ubicado completamente dentro del predio de nombre “LOTE TRES, en que se subdividió el Fundo Canaan, ubicado en el lugar denominado Quillen”, de la comuna de Lautaro, en el Rol de avalúo fiscal es el 254-211, a nombre de Marion Ingrid Paslack Meier.

2.1. El proyecto consiste en la construcción y operación de una planta de generación eléctrica, aprovechando la captación de energía solar, con una potencia generadora de 2,98 MW, aportando un total de 5.444 MWh/año de energía al Sistema Interconectado Nacional.

El área del predio corresponde a 10 hectáreas. Las coordenadas de ubicación, referidas al Datum WGS 84 – Huso 18, corresponden a:

Tabla 1 Coordenadas UTM del predio

EJE X	EJE Y
726374,00	5737306,00
726456,00	5737287,00
726484,00	5737178,00
726515,00	5737125,00
726560,00	5737095,00
726626,00	5737091,00
726653,00	5737127,00
726665,00	5737151,00
726659,00	5736849,00
726294,00	5736963,00



Figura 1 Ubicación del predio

2.2. La producción de energía se inyectará al Sistema Interconectado Central (SIC), cumpliendo con el estándar que se requiere según la legislación eléctrica chilena a través de un punto de conexión, poste placa N° 3PAPER0619 (Coordenadas UTM WGS84 H18, 726568.41 E – 5737349.43 N) en la línea de Media Tensión de 13,2 kV denominada alimentador Campo de Marte, de la Empresa Distribuidora Codiner, el cual se conecta a la Subestación Lautaro. La energía será evacuada a través de un empalme eléctrico de 132 m, conectándose al poste señalado.

3. Que, de acuerdo a los antecedentes previos, es posible señalar que el Proyecto no cumple con las condiciones de ingreso obligatorio al SEIA en forma previa a su ejecución, debido a que tendría una capacidad de generación nominal máxima de 2,98 MW, es decir, no mayor de 3 MW; y no contempla la construcción de líneas de transmisión eléctricas de alto voltaje.

4. Que, en atención a lo anterior,

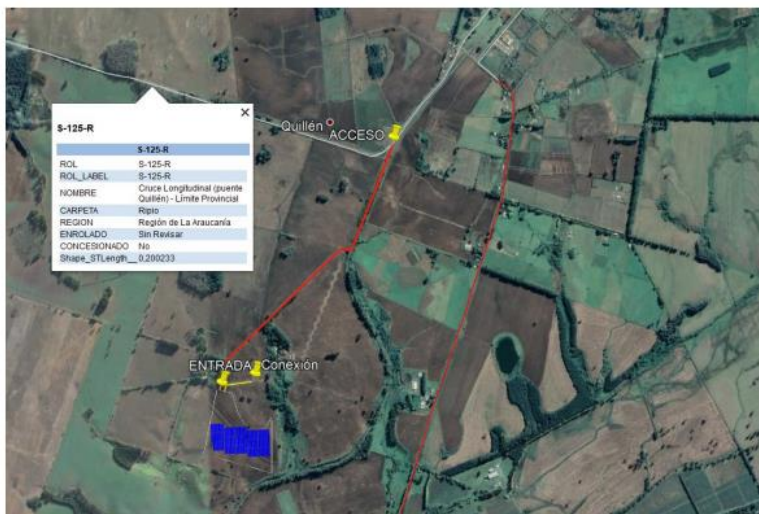
RESUELVE:

1º.-DECLARAR, que el **Proyecto Fotovoltaico Quillen Solar II**, Comuna de Lautaro, presentado por el Sr. Horacio Vásquez Mena, en representación de sociedad Libertador Solar 3SpA., **no está obligado a ingresar al Sistema de Evaluación de Impacto Ambiental**, toda vez que no cumple con las condiciones de ingreso establecidas en el artículo 10 letra b) y letra c) de la Ley N° 19.300 y artículo 3°, letra b) y letra c) del D.S. N°40/2012 Reglamento del SEIA. Lo anterior, es sin perjuicio de las autorizaciones sectoriales que se requieran, las que deberán ser tramitadas y aprobadas ante los servicios públicos pertinentes, previa a la fase de construcción.

2º.- La presente resolución no es una autorización, sino un pronunciamiento que se ha emitido sobre la base de los antecedentes entregados por usted, por lo cual, cualquier omisión, error o inexactitud que acuse su consulta, es de su exclusiva responsabilidad, así como el ingreso obligado al Sistema de Evaluación de Impacto Ambiental.

3º.- Se hace presente que proceden en contra de la presente Resolución los Recursos Administrativos establecidos en la Ley N°19.880, esto es, los Recursos de Reposición y Jerárquico, ambos regulados en el artículo 59 de la misma Ley, sin perjuicio de las demás formas de revisión de los actos administrativos que procedan. El plazo para interponer dicho Recurso es de 5 días contados de la notificación del presente acto, sin perjuicio de la interposición de otros Recursos que se estimen procedentes. Se hace presente que conforme al artículo 22 de la Ley N°19.880, *“los interesados podrán actuar por medio de apoderados, entendiéndose que éstos tienen todas las facultades necesarias para la consecución del acto administrativo, salvo manifestación expresa en contrario. El poder deberá constar en escritura pública o documento privado suscrito ante notario”*. En caso de que el Recurso sea interpuesto por el representante legal del titular del proyecto, se deberá acompañar fotocopia legalizada de la escritura pública donde conste tal calidad y el certificado de vigencia de los poderes, el que no podrá tener una antigüedad superior a seis meses a la fecha de su presentación.

COMUNÍQUESE, NOTIFÍQUESE Y ARCHÍVESE.

**ANDREA FLIES LARA
DIRECTORA REGIONAL
SERVICIO DE EVALUACION AMBIENTAL
REGIÓN DE LA ARAUCANÍA**

MSF/

Distribución:

- La indicada
- Superintendencia de Medio Ambiente
- Ilustre Municipalidad de Lautaro
- Archivo Pronunciamientos
- Archivo SEA