

**SERVICIO DE EVALUACIÓN AMBIENTAL
REGION DE LA ARAUCANIA**

RESOLUCIÓN EXENTA: (ver fecha y número digital en el costado izquierdo del documento)

MATERIA: Pertinencia de ingreso al SEIA Proyecto Casa Nevados Pucón, comuna de Pucón.

VISTOS:

1. Lo dispuesto en la Ley N°19.300 sobre Bases Generales del Medio Ambiente, modificada por la Ley N°20.417 que crea el Ministerio, el Servicio de Evaluación Ambiental y la Superintendencia de Medio Ambiente; en el Decreto Supremo N° 40/2012, del Ministerio del Medio Ambiente, Reglamento del Sistema de Evaluación de Impacto Ambiental; en la Ley N° 18.575, Orgánica Constitucional de Bases Generales de la Administración del Estado; en la Ley N° 19.880, que establece las bases de los Procedimientos Administrativos que rigen los Actos de los Órganos de la Administración del Estado; la Resolución N° 7/2019, de la Contraloría General de La República, que fija normas sobre Exención del Trámite de Toma de Razón; y las demás normas aplicables.
2. El artículo 3 del D.S. N° 40/2012, Reglamento del Sistema de Evaluación de Impacto Ambiental, que define los proyectos o actividades susceptibles de causar impacto ambiental, en cualesquiera de sus fases, que deberán someterse al Sistema de Evaluación de Impacto Ambiental.
3. La Resolución Exenta N° 389 de fecha 30 de mayo de 2017, que Declara Zona de Interés Turístico Araucanía Lacustre por parte del Ministerio de Economía, Fomento y Turismo.
4. El D.S. N° 43 de fecha 19 de octubre de 2017 y publicado el 7 de agosto de 2018, que Declara como Zona Saturada por Clorofila "a", Transparencia y Fósforo Disuelto a la Cuenca del Lago Villarrica.
5. El Oficio Ord. N° 191735 de fecha 03 de mayo de 2019 de la Subsecretaría del Medio Ambiente, que establece las fuentes emisoras que se prevén considerar en el Plan de Descontaminación de la Cuenca del Lago Villarrica.
6. Los Ord. SEA Instructivos N° 130844/13 y N° 161081/16 de la Dirección Ejecutiva del Servicio de Evaluación Ambiental que "Imparte instrucciones sobre proyectos emplazados en áreas protegidas".
7. La Carta de fecha, 04 de abril de 2020 presentada por el Sr. Pablo Muñoz que solicita pronunciamiento sobre proyecto Casa Nevados Pucón, en zona rural de la comuna de Pucón.

CONSIDERANDO

1. Que, el Artículo 10° de la actual Ley N° 19.300, sobre Bases Generales del Medio Ambiente, y el Artículo 3° del D.S. N° 40/2012, Reglamento del Sistema de Evaluación Ambiental, establece que las actividades o proyectos que deben evaluarse ambientalmente en cualquiera de sus fases; donde, dentro de dichas actividades se encuentran:

1.1. Se entenderá por proyectos de desarrollo urbano aquellos que contemplen obras de edificación y/o urbanización cuyo destino sea habitacional, industrial y/o de equipamiento, de acuerdo a las siguientes especificaciones: (Art. 3 literal g.1. del D.S. N°40/12).

Conjuntos habitacionales con una cantidad igual o superior a ochenta (80) viviendas o, tratándose de vivienda social, vivienda progresiva o infraestructura sanitaria, a ciento sesenta (160) viviendas. (Art. 3 literal g.1.1. del D.S. N°40/12).

1.2. Los proyectos destinados a equipamiento que se emplacen en áreas de extensión urbana o en área rural, de acuerdo al instrumento de planificación correspondiente y requieran de sistemas propios de producción y distribución de agua potable en zonas declaradas latentes o saturadas, (Art. 3 literal h.1.1. del D.S. N°40/12).

1.3. La ejecución de obras, programas o actividades en parques nacionales, reservas nacionales, monumentos naturales, reservas de zonas vírgenes, santuarios de la naturaleza, parques marinos, reservas marinas o en cualesquiera otras áreas colocadas bajo protección oficial, en los casos en que la legislación respectiva lo permita (Art. 3 literal p) del D.S. N°40/12).

2. Que, el proyecto se emplaza en un predio ubicado en comuna de Pucón. De acuerdo a los antecedentes establecidos por el Proponente, el proyecto presenta las siguientes características:

2.1. Que, el proyecto es de tipo inmobiliario, ubicado en un predio de 5.259 m² de superficie total, cuya área de construcción es una casa habitación de 237,6 m², contempla 2 estacionamientos solo para la vivienda, con capacidad para 4 personas simultaneas. En la siguiente tabla se detalla las coordenadas del proyecto.

Vértice	UTM Datum WGS 84 Huso 19S	
	Coordenadas Este (m)	Coordenada Norte (m)
A	255173	5642328
B	255164	5642282
C	255287	5642304

2.2. Que, se contempla fosa séptica de 3.500 litros, con infiltración, con capacidad solo para la vivienda a consultar, que incorpora pretratamiento, oxigenación y clarificación, y cumple la normativa vigente de descarga de residuos líquidos.

2.3. Que, el proyecto se encuentra a una distancia de 2 km. Del río turbio y rio Menetue. En la siguiente imagen se visualiza la ubicación del proyecto.

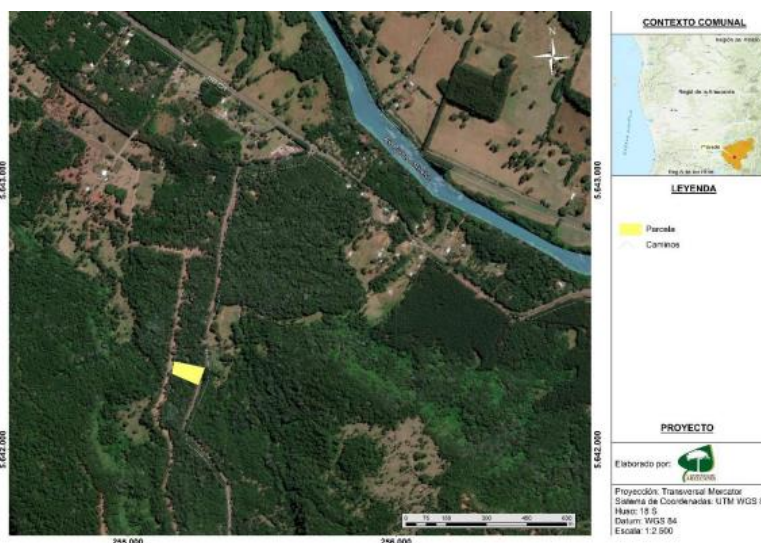

3. Que, para emitir pronunciamiento respecto del proyecto presentado, necesariamente se debe tener presente que:

3.1. Respecto de la Declaratoria de la Zona Saturada a la Cuenca del Lago Villarrica:

3.1.1. Que, mediante D.S. N° 43 de fecha 19 de octubre de 2017, publicada en el Diario Oficial el 06 de agosto de 2018; se declara Zona Saturada por clorofila "a", transparencia y fósforo disuelto a la cuenca del Lago Villarrica.

3.1.2. Que, la cuenca del lago Villarrica, de acuerdo a la definición y codificación de las cuencas, subcuencas y subsubcuencas hidrográficas contenida en el considerando anterior, comprende la zona geográfica formada por las subsubcuencas señaladas a continuación: río Maichin hasta bajo

estero Cuatro M; río Maichin entre estero Cuatro M. y río Trancura; río Trancura; río Pucón entre junta ríos Maichin y trancura y bajo río Cavisani; río Pucón entre río Cavisano y río Carileufú; río Blanco en desagüe lago Caburgua; río Liucura; lago Caburgua y río Carileufú en junta río Pucón; río Pucón entre río Carileufú y desembocadura lago Villarrica; y Lago Villarrica.

3.1.3. Que, de acuerdo a Oficio Ord. N° 191735 de fecha 03 de mayo de 2019 de la Subsecretaría del Medio Ambiente, establece que las fuentes emisoras que se prevén considerar en el Plan de Descontaminación de la Cuenca del Lago Villarrica corresponderán a aquellas fuentes puntuales que tengan una carga contaminante media anual equivalente igual o superior a 100 habitantes y que se emplacen a menos de 200 metros de cuerpo de agua de la zona declarada como saturada (ríos, estero o lago Villarrica).

3.2. Respecto de la Declaratoria de la ZOIT Araucanía Lacustre:

3.2.1. Que, la Ley N° 20.423 que crea el Sistema Institucional para el Desarrollo del Turismo, publicada en el Diario Oficial el 12 de febrero de 2010, define en su Título IV un nuevo régimen legal para las Zonas de Interés Turístico, cuya declaración será realizada por medio de un Decreto Supremo del Ministerio de Economía, Fomento y Turismo, previo acuerdo del Comité de Ministros del Turismo, informe del Servicio Nacional de Turismo e informes vinculantes de los municipios cuyos territorios, o parte de ellos, se vean afectados por aquella.

3.2.2. Que, de acuerdo al artículo 13 de la Ley N° 20.423 *“Los territorios comunales, intercomunales o determinadas áreas dentro de éstos, que tengan condiciones especiales para la atracción turística y que requieran medidas de conservación y una planificación integrada para promover las inversiones del sector privado, podrán ser declarados Zonas de Interés Turístico”*.

3.2.3. Que, En este caso la Declaración de ZOIT de las comunas de Villarrica y Pucón, se realizó mediante la Resolución de SERNATUR N° 547/03, cuyo artículo primero señala *“Que las comunas de Pucón y Villarrica gozan de una dotación privilegiada de recursos naturales, lo que las ha transformado en un importante destino turístico nacional...”* de lo que se desprende que los componentes ambientales de esa declaración se relacionan con la preservación, y cuidado de ciertos recursos naturales que son importantes atractivos turísticos para esa zona, entre los cuales se destaca el Lago Villarrica y sus playas.

3.2.4. Que, posteriormente, la Resolución N° 389/17 que Declara Zona de Interés Turístico Araucanía Lacustre por parte del Ministerio de Economía, Fomento y Turismo en su considerando N° 6 establece *“Que, el Plan de Acción propuesto por la parte solicitante identifica como condiciones especiales para la atracción turística, las actividades de trekking, ski y termas asociadas a Volcanes, Turismo de naturaleza en Parques Nacionales, las actividades recreativas y deportivas asociadas a lagos y ríos y productos turísticos asociados a la cultura Mapuche, la cual ha conservado su identidad, costumbres y creencias y otorga a la zona un sello distintivo.”*

3.2.5. Que, mediante Oficios SEA Instructivos N° 130844/13 y N° 161081/16 se pronuncian sobre proyectos emplazados en áreas protegidas, donde se establece que para establecer si un proyecto debe ingresar a evaluación ambiental se debe realizar un análisis previo sobre si tales obras son susceptibles de causar impacto ambiental, considerándose como criterio la envergadura y los potenciales impactos en relación al objeto de protección con el fin de reportar beneficios en la prevención de impactos.

4. Que, respecto del proyecto “Casa Nevados Pucón, comuna de Pucón”, se establece que:

4.1. Que, el proyecto Casa Nevados Pucón, tiene una superficie total de 5.249 m² de terreno, dentro del cual el espacio construido es vivienda habitacional es de 237,6 m², se considera 2 estacionamientos solo para la vivienda. Este proyecto es emplazado camino internacional donde no se presentan atractivos turísticos o condiciones especiales para la atracción turística, por lo que no se generarían efectos sobre los objetos de protección contenidos en la ZOIT Araucanía Lacustre.

4.2. Que, el proyecto no contempla construir un Conjuntos habitacionales ya que es solo una vivienda habitacional de uso particular. Por lo que no cumple con los requisitos o exigencias establecidas en el literal g1.1.

4.3. Que, el sistema particular de tratamiento de aguas servidas está diseñado para dotación de 3.500 lts/día, la cual servirá solo para la vivienda habitación, considerando esta magnitud, y en virtud de lo establecido en Oficio Ord. N° 191735 de fecha 03 de mayo de 2019 de la Subsecretaría del Medio Ambiente, este sistema no será una fuente emisora que se prevé considerar regular en el Plan de Descontaminación del lago Villarrica ya que su carga contaminante media anual equivalente será inferior a la generada por 100 habitantes.

5. Que, por lo antes expuesto esta Dirección Regional,

RESUELVE

1º.-DECLARAR, que el proyecto Casa Nevados Pucón, comuna de Pucón, presentado por el Sr. Pablo Muñoz, ***no está obligado a ingresar al Sistema de Evaluación de Impacto Ambiental***, toda vez que no cumple con las condiciones de ingreso establecidas en el artículo 3°, literal g.1.1, h.1.1.y letra p) del D.S. N°40/2012 Reglamento del SEIA. Lo anterior, es sin perjuicio de las autorizaciones sectoriales que se requieran, las que deberán ser tramitadas y aprobadas ante los servicios públicos pertinentes, previa a la fase de construcción.

2º.- La presente resolución no es una autorización, sino un pronunciamiento que se ha emitido sobre la base de los antecedentes entregados por usted, por lo cual, cualquier omisión, error o inexactitud que acuse su consulta, es de su exclusiva responsabilidad, así como el ingreso obligado al Sistema de Evaluación de Impacto Ambiental.

3º.- Se hace presente que proceden en contra de la presente Resolución los Recursos Administrativos establecidos en la Ley N°19.880, esto es, los Recursos de Reposición y Jerárquico, ambos regulados en el artículo 59 de la misma Ley, sin perjuicio de las demás formas de revisión de los actos administrativos que procedan. El plazo para interponer dicho Recurso es de 5 días contados de la notificación del presente acto, sin perjuicio de la interposición de otros Recursos que se estimen procedentes. Se hace presente que conforme al artículo 22 de la Ley N°19.880, *“los interesados podrán actuar por medio de apoderados, entendiéndose que éstos tienen todas las facultades necesarias para la consecución del acto administrativo, salvo manifestación expresa en contrario. El poder deberá constar en escritura pública o documento privado suscrito ante notario”*. En caso de que el Recurso sea interpuesto por el representante legal del titular del proyecto, se deberá acompañar fotocopia legalizada de la escritura pública donde conste tal calidad y el certificado de vigencia de los poderes, el que no podrá tener una antigüedad superior a seis meses a la fecha de su presentación.

COMUNÍQUESE, NOTIFÍQUESE Y ARCHÍVESE.

**ANDREA FLIES LARA
DIRECTORA REGIONAL
SERVICIO DE EVALUACIÓN AMBIENTAL
REGIÓN DE LA ARAUCANÍA**

MSF/dus

DISTRIBUCIÓN:

- Sr. Pablo Muñoz
- psvconsultoriasaraucaia@gmail.com
- Superintendencia del Medio Ambiente
- Municipalidad de Pucón
- Archivo Pronunciamientos
- Oficina de Partes SEA